Haftalık Hastalığınız
SAYI:139 250.–TL. (KDV DAHİL)

LİMON

SİLAH ALTINA, MARŞ, MARŞ!

800 bin kişilik ordunun ekonomi üzerindeki yükünü hafifletebilmek amacıyla asker sayısında ve askeri harcamalarda indirime gidilmesi hemen her çevrede olumlu destek bulurken, ''iktidar'' karşı atağa kalktı:

1- ''Yerel Savunma'' amacı öne sürülerek ''Milis'' benzeri kuvvetler oluşturuluyor.

2- Kurulacak iki yeni harp akademisinden birinde sivil bürokratların da eğitim görmesi planlanıyor.

3- Seferberlik görevi yaygın hale getiriyor.

koyunun olmadığı yerde...

ŞÜKRÜ YAVUZ

8 yıllık görevi sona eren ABD Başkanı'yla görüştük

REGAN: KOMÜNİSTLERDEN GERİYE KALAN İNEKLER BİZİM OLACAK!..

"Cankurtaranlık yaparken kimseyi kurtarmadım" | "Düşman Japon patateslerini ben ortaya çıkardım"

(Washington)- Yaklaşık 8 yıldır **Amerika Birleşik Devletleri'**ne başkanlık eden ve bu görevi önümüzdeki hafta, seçilecek yeni başkana devredecek olan **Ronald Reagan'**la görüşmek üzere **Beyaz Saray'**dayız... Bir görevlinin eşliğinde **Reagan'**ın bizi beklediği "Oval Ofis"e doğru ilerliyoruz. Salonun kapısı açık ve şu anda **Reagan'**ı görebiliyoruz. **Beyaz Saray'**dan ayrılmak üzere olan Başkan, son hazırlıklarını yapıyor. **Beyaz Saray** armalı kül tablalarından birini cebine indiriyor. **Reagan** bizi farkedene kadar görevliden **Nancy Reagan** hakkında yakınmalar dinliyoruz: **"Bayan Reagan da Beyaz Saray'dan ayrılıyorlar diye, demirbaş gümüş takımlardan 2 çatal, kaşık arakladı. Armalı havlulardan bir düzinesi de kayıp!"**

Başkan **Reagan'**ı ve 8 yıllık "**icraatını**" bilmeyen yok. Bu nedenle, Başkan'dan önce yaşam öyküsünü, çocukluğunu, gençliğini anlatmasını istiyoruz:

—Babam bir İrlandalı olan John Edward Reagan'dı. Aşırı içki yüzünden zaman zaman iş bulamazdı. Evin geçimini abonman satarak ben sağlardım. Delikanlılık dönemlerinde, yazları cankurtaranlık yaptım.

—Kaç kişiyi boğulmaktan kurtardınız?

—Hiç! Ben o zaman da gerçek bir "piyasa ekonomisi" **taraftarıydım. Yani her türlü müdahaleciliğe karşıyım. Boğulanı kurtarmaya kalkmak o olaya müdahale etmektir. Oysa dengeler piyasada kurulmalıdır. Tabii, o zaman Keynescilik modaydı, yani ekonomiye devlet müdahalesi vardı. Bu anlayış egemen olduğundan beni cankurtaranlıktan attılar.**

—Sonra Hollwood'a gidiyorsunuz... 1937'de

—Evet ama sinema macerası, aslında daha sonra başlar. Çünkü İkinci Dünya Savaşı başladı ve ben orduya yazıldım.

—Ama ileri derecede miyop olduğunuz için sınırlı bir görev üstlenebildiniz. Sizi geri hizmete verdiler değil mi?

—Evet, HPSS karargahında görevlendirildim.

—HPSS?

—Hızlı Patates Soğan Soyma... Patates soymakla görevliydim. Binlerce patates soydum. Ama geri hizmette olmama rağmen, gözümü düşmana karşı hep dört açtım. Ve bunun mükafatını da gördüm.

—Nasıl?

—Onca patates içinden, Japon kökenli 3 tanesini ortaya çıkardım! Patateslerin Japon olduğunu nasıl anladığımı sormayın, anlatamam. Bu özel bir duygu, Amerika'nın düşmanlarına karşı çok hassasım ve hemen anlıyorum.

—Peki sonra ne oldu?

—Sonra beni, bir madalyayla emekliye sevkettiler! Ama bu çalışmam FBI'ın dikkatini çekti ve bana FBI'da çalışmam teklif edildi.

—Ve siz de kabul ettiniz. Mc Carthy döneminde başlatılan soruşturmalarda soruşturma komisyonuna önemli bilgiler sağladınız. Üyesi olduğunuz Aktörler Sendikası'ndan pek çok aktörü **"komünist"** diye ihbar ettiniz.

—Evet, pek çok aktör o tür eğilimler taşıyordu ve ben hepsini ihbar ettim.

—Hatta o kadar çok aktör ihbar ettiniz ki, örneğin ihbar listesinde **Fikret Hakan, Salih Tozan, Muhterem Nur** gibi **Türk** aktörleri de vardı.

—Ama onlar "3 Arkadaş" **diye bir film çevirmişti. Bir komünist dayanışma eğilimi sezdim bu filmin adında.**

—Başkan **Reagan,** eşinizle yıldız falına karşı olan merakınız, bunun ortaya çıkması, büyük gürültülere yol açtı. Bu tepkiler üzerine mi falcınızın işine son verdiniz?

—Hayır. Biliyorsunuz falcının bize "Yolculuk yok" Evde kalın" **gibi tavsiyeleri oluyordu. Yine** "Bugünlerde yıldızınız uygun değil, şu güne kadar dışarı çıkmayın" **diye öneri getirdiği bir gün.** "3. ayın, 10. gününe" **kadar diyeceği yerde** "10. ayın, 3. gününe" **kadar demiş. Bu yanlışlık yüzünden biz tam 28 gün odamızdan hiç çıkmadık. Nancy ile daha da çıkmamıza 4 ay varken, görevliler kapıyı kırıp bizi zorla çıkardılar. Çünkü ertesi gün** "Moskova Zirvesi" **vardı. İşte bu yanlışlık yüzünden falcıyı işten attık.**

—Başkan **Reagan** size günde 4-5 bin mektup geldiğini öğrendik. Ve bunların içinde, sizi en çok duygulandıranlar da **"aile dramları"** ile ilgili mektuplar oluyormuş?

—Evet, evet. Bakın, bir tanesini geldiğinden beri yanımda taşıyorum ve ne zaman okusam gözlerim yaşarıyor. Size de okumamı ister misiniz?

—Evet.

—Texas'tan 60 yaşında bir bayan yazıyor... Bu kadının kocası Vietnam savaşı sırasında ölmüş. Tek oğlu da Nikaragua'da komünist iktidara karşı savaşan Contralara'a yardım götürürken, uçağının düşmesi sonucu sakat kalmış, bacaklarını kesmişler. Kadın bizden yardım istiyor.

—Yaşlı kadının durumu gerçekten kötü.

—Kötü ne demek, bir dram bu! Düşünebiliyor musunuz? Kadının kocası ve oğlu devre dışı kalmış. Şimdi yeni bir savaşta savaşacak kimsesi yok bu kadının. Bu şerefi bir daha tadamayacak zavallı!

—Sizin döneminizde **ABD Grenada'**yı işgal etti, **Libya'**yı **Lübnan'**ı bombaladı vs. Geçenlerde, **Libya** lideri **Kaddafi'**nin sizin uçakların bombalarından, **Malta Başbakanı'nın haber vermesi sonucunda** kurtulduğu açıklandı.

—İyi de, bakalım Malta Başbakanı'na kim haber verecek? Başkanlıkta bir haftam kaldı. Bu sürede bir operasyon yapabilir miyiz, çocuklara bunun için emir verdim. Görsün o Maltalı gammazlık neymiş! Zaten mercimek kadar ada.

vergi politikaları köklü biçimde değiştirildi. İşadamlarından alınan vergileri azalttınız, silahlanma harcamalarını korkunç boyutlara vardırdınız. **"Çocuklar için dağıtılan sütler"**de bile kesinti yapıp, sosyal harcamaları silahlanmaya kaydırdınız.

—Evet, süt paralarıyla füze yaptık. Ama bunları da çocuklarımız için yaptık! Komünizmi yeryüzünden kazıdığımızda komünistlerden geriye kalacak inekler bizlerin, bizim çocuklarımızın olmayacak mı? Süte boğulacaklar o zaman.

—Ve yine sizin uyguladığınız ekonomik politikalar sonucunda, milyonlarca **Amerikalı** yoksul, aç ve evsiz duruma geldi. Yalnız **New York'**ta 500 **"Çorba Mutfağı"** bulunduğu ve buralardan yılda 1 milyon 200 bin kişiye bedava çorba dağıtıldığı istatistiklerinizde yer alıyor.

—Bizi onları düşünmemekle suçlayamazsınız. Çorbalarını üfleyemeyecek kadar halsiz olan "Çorbacılar"ın çorbalarını üfleyip soğutmaları için yüzlerce "üfleyici"yi işe aldık. Devletin istihdamda bulunmasına karşı olmamıza rağmen!

—Ya kaldırımlarda yatan evsizler? Onlar için bir şeyler yapılıyor mu?

—Kısa bir süre sonra, onlar için yatacak yer sorunu kalmayacak! Her şehirdeki kaldırımların yüzde 10'u, kaldırımda yatanlara ayrılacak. Kaldırımlara "park saati" **takılacak, saati 20 sente, isteyen bu kaldırımlarda yatabilecek.**

—Zamanımız azalıyor Başkan **Reagan**, görev sürenizde sizin hakkınızda pek çok fıkra da uydurulurdu... Biliyor musunuz?

—Tabii. Birini de anlatabilirim... Ben, yani Reagan Beyaz Saray bahçesinde yürüyormuş. Bir kaç adım atınca duruyor, ağzındaki sakızı çiğniyormuş. Sonra tekrar bir kaç adım atıyor, sonra yine durup sakızını çiğniyormuş. Bilin bakalım Reagan, neden önce yürüyüp, sonra da durup sakız çiğniyormuş?

—Bilemedim...

—Aynı anda hem yürüyüp hem de sakız çiğneyemiyormuş da ondan!

—Hehehe.eee... Sizin bir de gaflarınız var. Örneğin; **Brezilya** ziyaretinizde onurunuza verilen yemekte, kadehinizi **"Arjantin halkına"** diye kaldırmanız gibi.

—O birşey değil... Geçtiğimiz aylarda bir resmi konuk geldi, ben adamı karşıladım ama kim olduğunu, adını bir türlü hatırlayamıyorum! Kolay değil yaş seksene dayandı... Evet, adamla başbaşa kaldık, düşünüyorum bu adam kim diye? Bir türlü hatırlayamıyorum! Bir şey de söylemem lazım, hoş geldin demeliyim... En sonunda şansa sığınıp, "Hoşgeldiniz Sayın Pinoşe" **dedim. Dedim ama, adam ters ters bakıyor... Bir daha şansımı denedim:** "Hoşgeldiniz Sayın Hitler"... **Daha söylerken hatırladım, Hitler'in ölmüş olduğunu ama, kafam iyice karışmıştı. Allah'tan o sırada, bu görüşme için ayırdığımız süre**-ki 1 dakika 20 saniyeydi- **doldu. Ben de kurtuldum.**

"TURKEY"'NİN TÜYLERİNİ YOLAN BAŞBAKAN- İngilizce'de, "Türkiye" ve "Hindi" sözcüklerinin tek karşılığı var: "Turkey". İşte Reagan, 80'li yıllarda "Turkey"'nin tüylerini yolarken görülüyor.

Reagan'ın gizli kalmış projesi

YILDIZ NARALARI

★ **ABD'nin, korkutmak istediği ülkeler için geliştirdiği Uzay Saldırı Sistemi nasıl çalışıyor?**

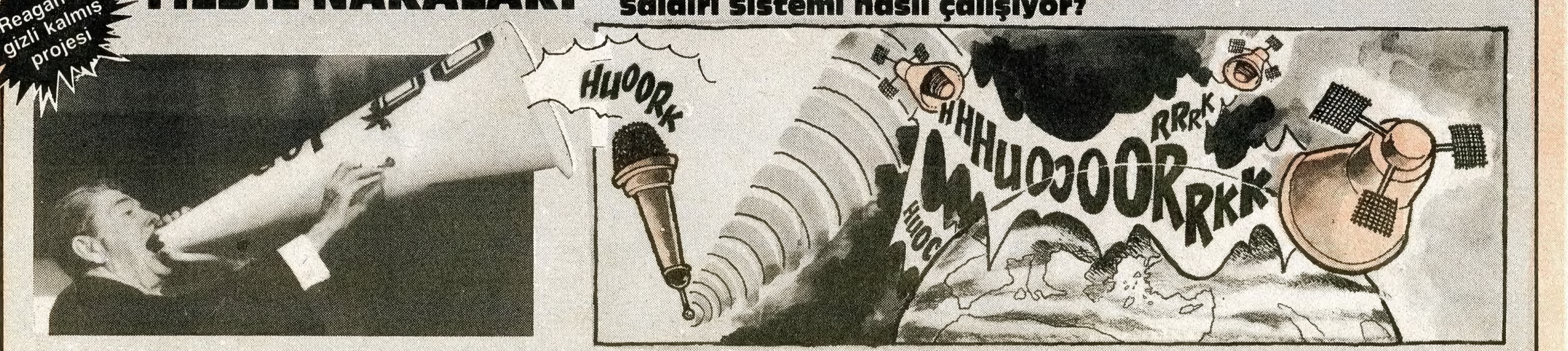

Neymiş "teritoryal savunma?"

Çeşitli görüşler karşısında, **"Nedir bu 'teritoryal savunma', ne yapacak?"** diye merak edenler varsa, onlara bir yanıt da **Güneş** gazetesindeki yazısıyla, **Orhan Erkanlı**'dan: **"Bu teşkilat barış veya savaş ayrımı yapılmaksızın.. terörü önlemede, gerilla benzeri hareketleri bastırmakta görev alacakdır. Eğer böyle görevleri olmayacaksa boşuna zahmet edilmesin, bu teşkilat hiçbir işe yaramaz."**

■ 'Nazi olmakla' suçlanan Waldheim Türkiye'de...

■ Sahillerimiz ve denizlerimize eden edene...

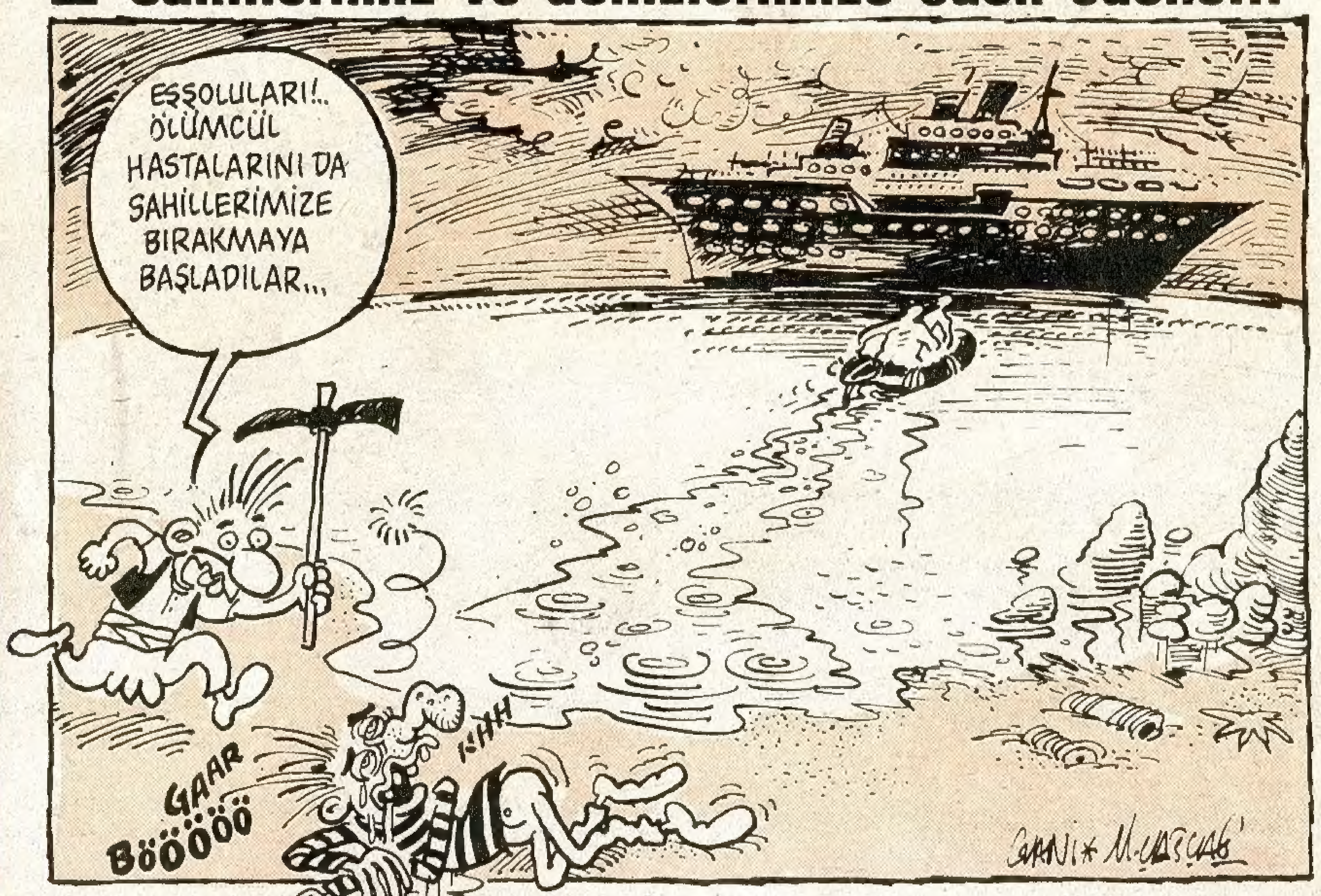

İŞKENCE DİZİSİ: 138

Uluslararası Af Örgütü, Türkiye'de, son 8 yılda, 250 bin kişinin işkence gördüğünü açıkladı

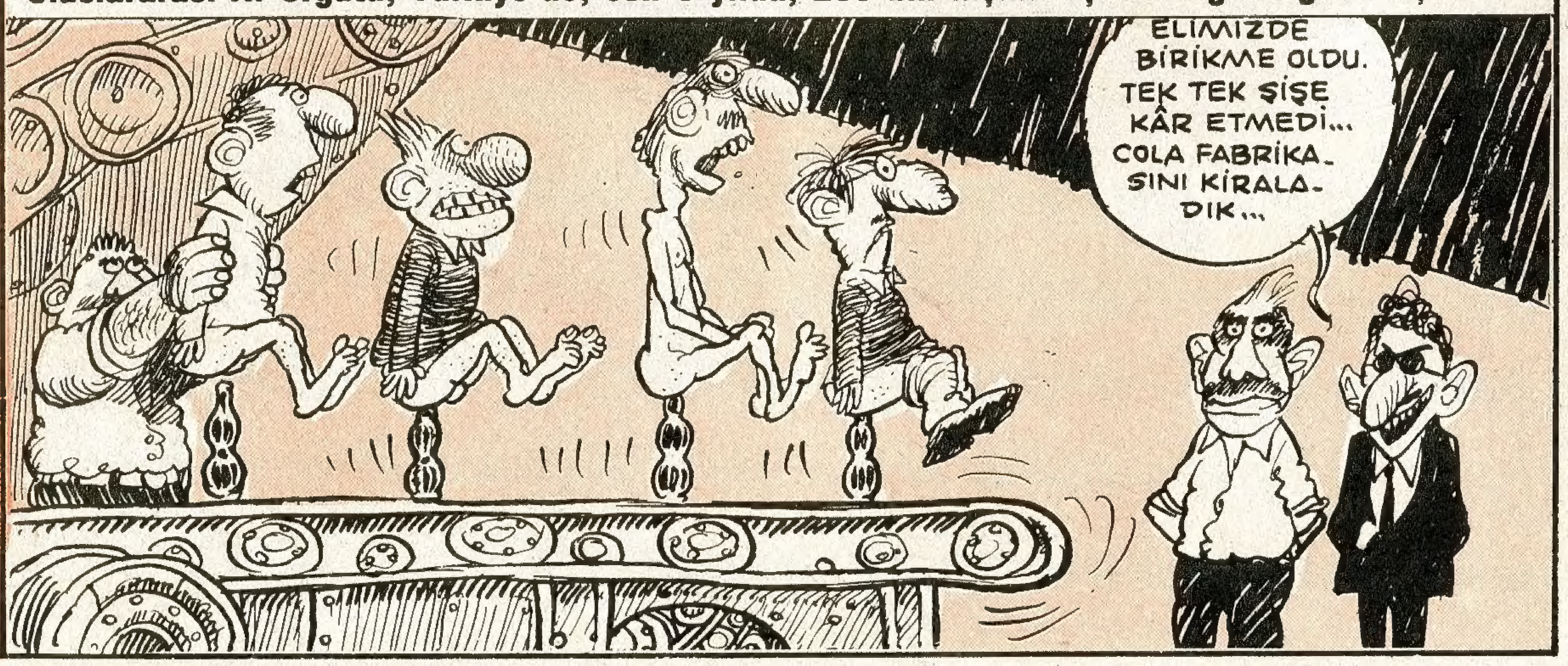

■ Kartal Demirağ mahkemede...

eğitim dosyası

ÖĞRENCİ MEKTUPLARI

16 yaşında bir Liseli gencim. Bu yazıyı'da Ankara Kurtuluş Lisesinden yazan akranımdan, cesaret alarak yazıyorum.

Artık günümüzde okullar bir eğitim, irfan yuvası olmaktan çıktı. Ben İstanbul Haydarpaşa Lisesi öğrencisiyim. Okulumuzda kayıtlar için 50.000 TL. alınıyor, cebinde 45.000 TL.sı olanı ise parasını tamamlaması için kovuyorlardı. Bu durum her okulda aynıdır. Okullara adil, demokratik Müdürler verileceğine, öğretmenler verileceğine bunların yerine karakterleri bozuk, bir dediği bir birini tutmaz, gerici ve yobaz Müdürler öğretmenler verilmekte. Oysa bakanlarımıza sorulacak olursa Türk eğitim ve öğretimi Avrupayi düzene oturmuş bir biçimde. Bu Avrupayi düzene oturan okullar özel okullardır.

Okullarda sene içinde çalışmayıp Eylül'e kalan kız öğrenciler Müdür beylerin yanına başlarında türbanla çıkıp "Allahın izniyle sınıfımı geçicem-Allah yardımcınız olsun" gibi cümlelerle sınıflarını geçiyorlar. Öte yandan soruları doğru yanıtlayan öğrenciler ise sınıflarını geçemiyorlar. Ancak şansları varsa İdare Mahkemesine müracat edip geçebiliyor oda okul idaresi kâğıtlarda herhangi bir tahribat yapmadıysa.

Okulumuz 1986 yılından bu yana hiç bir yarışmaya hıç bır müsabakaya katılmamakta, okul idaresine bunu söylediğimiz zaman sizler bir şey yapamıyorsunuz deyip bizleri başlarından savuyorlar. Oysa bu doğru değil. Eski okulumuzdan kovulduğumuzdan bu yana okulumuz hiç rahat yüzü görmedi, gerçi ben eski okulda okumadım okuyanlar o zamanki başarılarımızın daha çok olduğunu söylüyorlar.

Bir gün olsun dahi müdür beyin bizimle bu konuda konuştuğunu görmedik. Benim okula başladığım ilk sene Haydarpaşa Lisesinin de Meslek Lisesinin binasına geçmiş olduğu yıldır. O yıl sonu Adil Müdürümüz görevden alındı bunun üzerine bir çok değerli öğretmenimiz istifa etti, tayinini istedi. 1985-86 öğretim yılında ilahiyat fakültesinden getirilen hoca Müdür tayin edildi.

Artık üniversitelerde okuyan abi ve ablalarımızın başına gelenleri duydukça ben ve birçok arkadaşım üniversiteden nefret ediyor duruma geliyoruz. Öyleki üniversitede, ortaokullarda, liselerde, ilkokullarda şeriat kanunları uygulanacak nerdeyse. Okullarda Müdürler öğretmenler öğrenciye nutuk çekerken "geç gelirseniz kafanızı koparırız, ayağınızı keseriz", "ders dinlemezseniz kulaklarınızı kökünden sökeriz" demektedirler. Bu da bu düzende gidilirse şeriat gelir demektir.

A.-İstanbul

■ Sınıfta bırakılışına İdare Mahkemelerinde itiraz eden 100 öğrenciden 75'i sınıfını geçti.

'Gençlik Şurası'nda öğrenci istekleri dikkate bile alınmadı

■ Üniversitelilerin yüzde 75'i, Komünist Partisi'nin serbest bırakılmasını istiyor (NOKTA'dan)

netekim

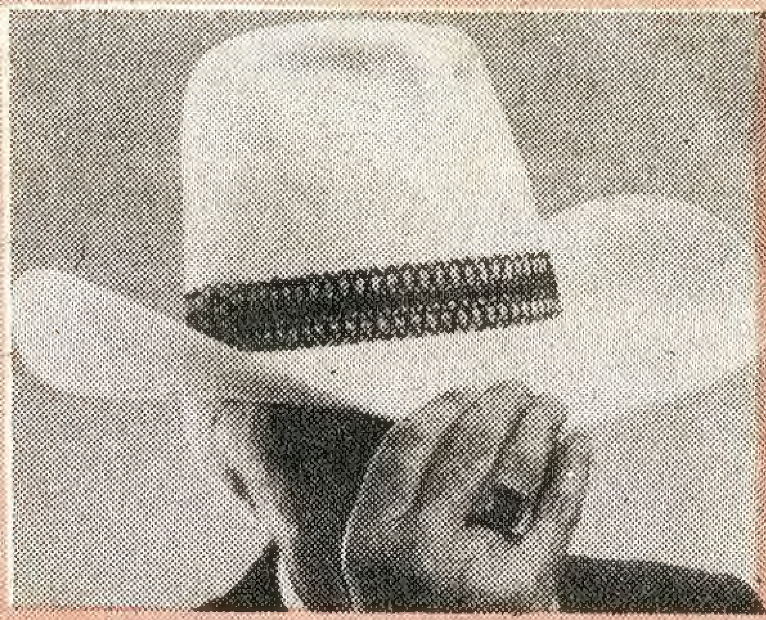

YENİDEN BAŞLARKEN

Hepinizi sevgiyle selamlıyorum Sayın Limoncular! Yani Limon okurları, bu dergiyi okuyanlar, bu derginin idarecilerini değil, onları saymıyorum. Onlara aldırmıyorum. Bunlar, yani onlar, onlar var ya, beni aldattı onlar!

Söz verdiler dediler ki, sana zam da yapıcaz, sosyal haklardan da faydalanacaksın... Ama naaptılar?.. Bana yemek fişi bile vermediler! Sorarım size, bu mu sosyal hak, bu mu adalet?! Onlar yesin beriki baksın! Oldu mu?.. Bakın size burdan bir ayet okuyacam, bu, bu meseleyle ilgili. Okuyorum, diyor ki; "Komşusu açken, tok yatan bizden değildir" diyor!

Haa, yani diyeceksiniz ki, fiş vermediler de aç mı kaldın?.. Yo-ooo! Bunların hepsi kötü olsa da aralarında iyileri de var, ama o zaten bunlardan değil, o çocuğu ayak işlerine koşturuyorlar. İsmi Aslan, bu çocuk da dağ Türk'ü, ama naapıyor? Saygıda kusur etmiyor, öyle yetişmiş, işte bu Aslan, onun yemek fişi var, o bana yemeğinden artırdığı ekmekleri getirdi, yedim, bidefa baklavasını da getirdi, yedim, doydum.

Esasında okurlarımdan, sizlerden ayrı kalmamak için yazıyorum. Yoksa yazmam. Ama dayanamadım, ben grevdeyken bi sürü mesele konuşuldu... Bu hususlarda görüşlerimi belirtmek için tekrardan yazmaya başlıyorum. Nedir bu meseleler?.. Şimdi Komünist Partisi kurulsun mu kurulmasın mı, o var. Bu, bu karışık bir mesele, içinden çıkmak kolay değil, haftaya bu hususta, işin en başından başlayarak yazıcam. Kel düştü, kel çıksın, yani takke düştü, kel göründü, kel görünsün! Komünizm nedir, bunu Rus ihtilalinden başlayarak yazacam, gizli kalmış hakikatları yazacam. Şimdilik şu kadarını söyliyim ki, hani bu Mustafa Suphi olayı vardır, bunlar komünist, Rusya'dan Türkiye'ye geliyorlar parti kurmak için. Gelirken, Karadeniz'de boğuluyorlar, bunları boğdurdular denir. Öyle değil! Bunların bindiği sandala, şimdi o zehirli variller var ya; onlardan biri çarpıyor, bunlar da alıyor, meraklı bunlar, hepsine radyasyon bulaşıyor, öyle ölüyorlar. Netekim, bunları karşılamak için yollanan Yahya Kaptan var, o da bu hususa işaret ediyor, biz boğmadık, varilden öldüler diyor, hatıralarında yazar.

MKZ

LİMON'dan Söylemesi

"Hiç bilenlerle bilmeyenler bir olur mu?"

Son yıllardaki din ve duygu sömürüsü taşıyan bu afişler ve karspostallara çok sık rastlar olduk.

Çukulata, banka, kola reklamlarında duygu sömürüsüne alet olan çocuklar var. Bu da pekala olabilir...

Bu yüzden söyleyecek bir sözüm yok, ama altındaki yazı için bir iki laf edemezsem çatlarım.

Bir kere "Hiç"ten sonra virgül olmalıydı... Yoksa "Hiç bilenler" diye bir ucube çıkar karşımıza.

Hadi dizgi hatasıdır unutulmuştur diyelim.

Ya MU?..

Soru ekleri, "Mi" "Mu" gibi takılar ayrı yazılmaz mı? Hem o soru işaretinden sonraki üç nokta da neyin nesi allahaşkına? Dört noktalı soru işaretini yeni görüyorum.

Bez posteri yapan "PİR Ajans" yetkililerine şimdi şöyle sorsak yeri midir acep?

"Hiç, bilenlerle
Bilmeyenler bir olur mu?"
Öğren de gel!..

•••

Magandalar İsrail'de

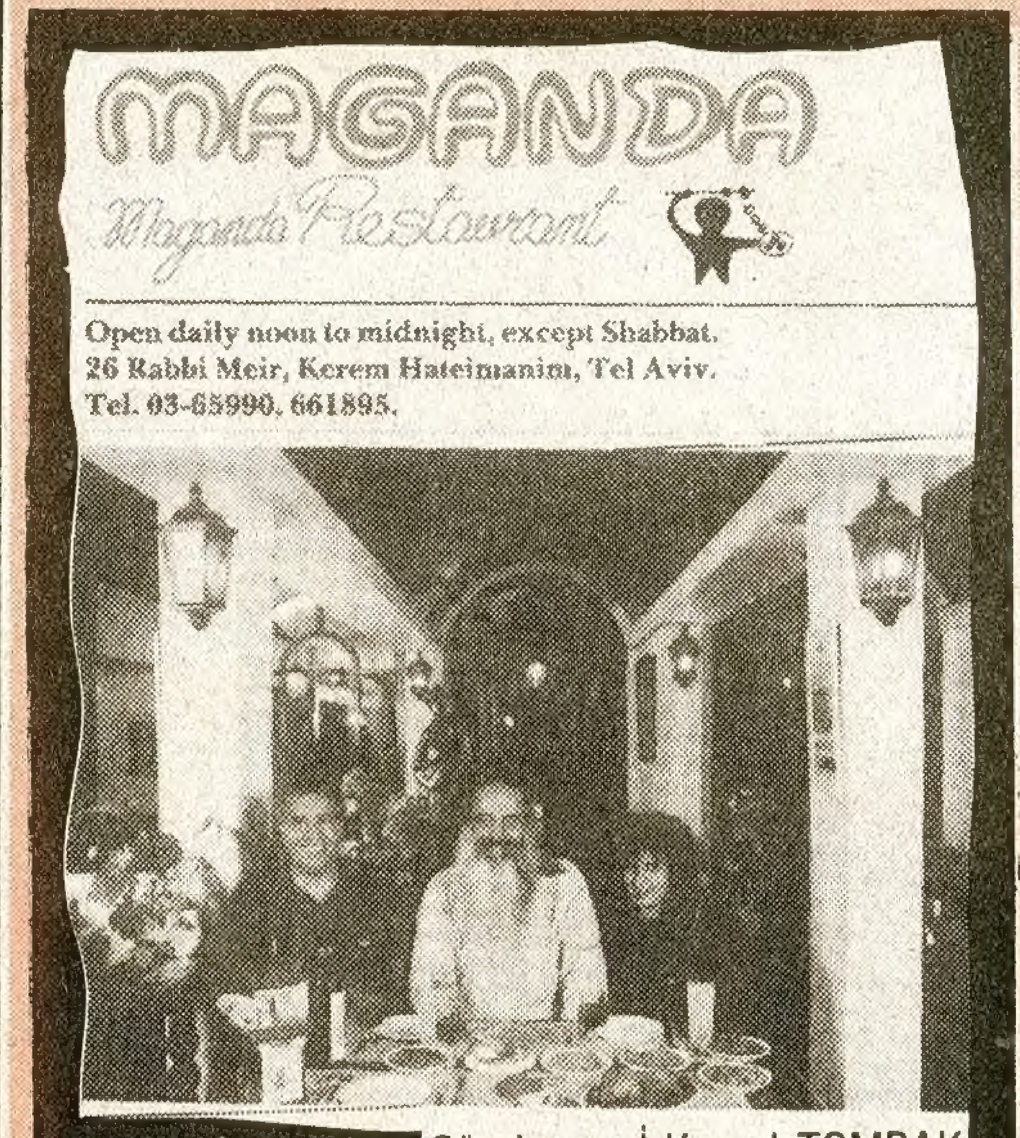

Gönderen: İ.Kemal TOMBAK

Türkiye'de değeri anlaşılamayan Magandalar artık örgütlenip İsrail'e göçtüler.

Restoraları, barları filan bile var. Her ne kadar Filistinlilerin kolunu kıran Öz Magandaların yanında, bizim bu sevimli Magandalarımızın esamesi okunmaz ya...

GANİ MÜJDE

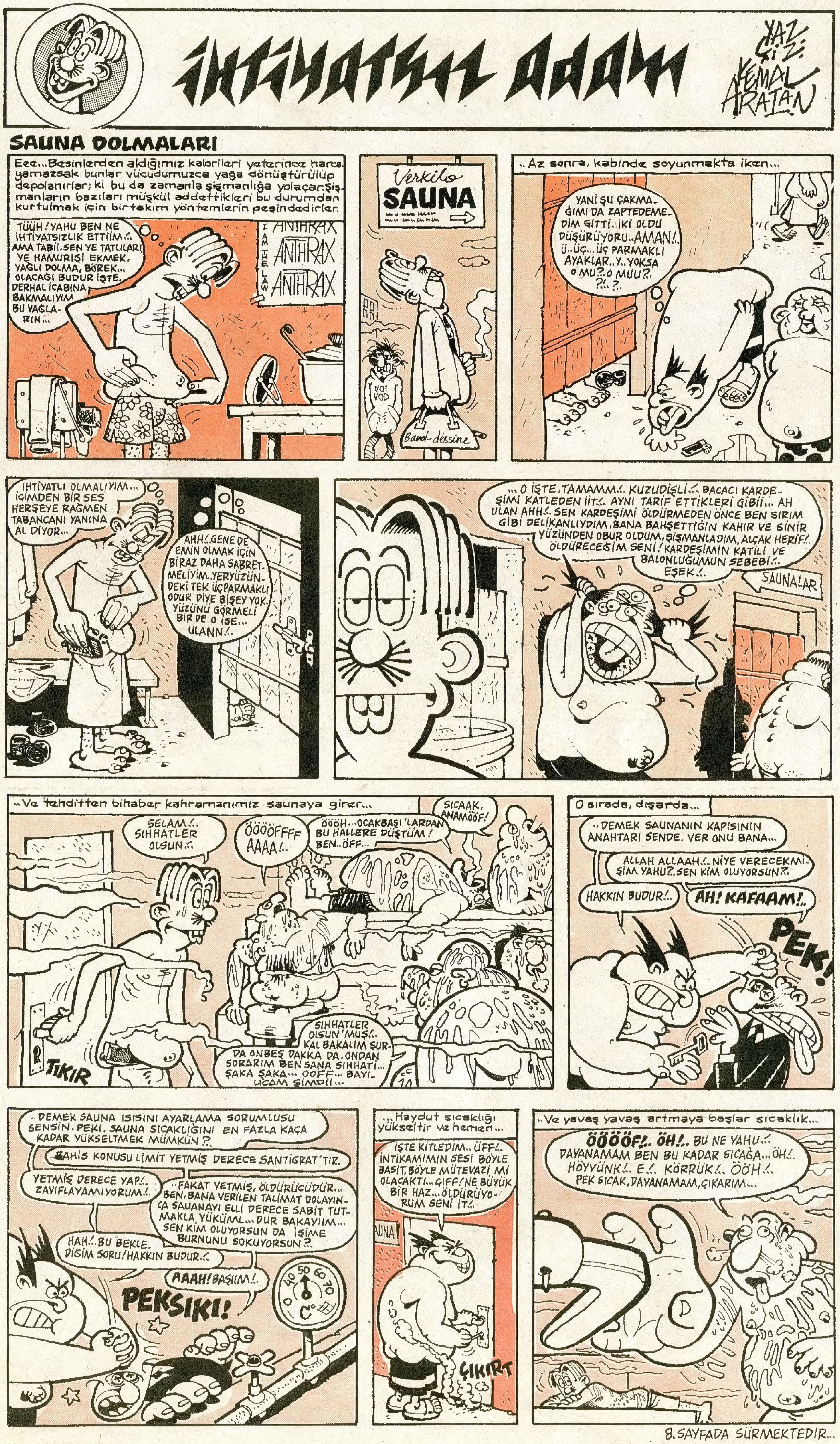

8. SAYFADA SÜRMEKTEDİR...

Yıl: 2012. Ankara'dayız. Tandoğan meydanına henüz kargalar pislememiş. Siyah bir araba hızla geçiyor. İçinde bir paşa hüngür hüngür ağlamakta.

Araba, üzerinde Gnl.Krm.Bşk. yazan bir kapının önünde duruyor. Paşa ağlayarak arabadan iniyor kapıda kendisini karşılamaya çıkan bir başka bol yıldızlı paşaya sarılıyor.

- Bittik komutanım. Herşey bitti teslim olmaktan başka çare yok.

-Ühüüü. Nasıl olur, o kadar topumuz tüfeğimiz vardı. Bizi nasıl teslim alırlar?

-Bu bizim suçumuz değil. Yirmibeş yıldır kendine tam 133 zırhlı otomobil, 24 helikopter, 14 tam donanımlı makam uçağı almış. Zamanın yöneticilerini de bu Avrupalı olmanın gereğidir. **"Ne yani bisikletle mi çıksaydık yurt gezilerine"** diye ikna etmiş. Şişman az önce **"açıkça ifade ediyorum ki biz sizden güçlüyüz"** dedi. Elindeki makam zırhlılarını ordusuna bağışlayınca özel ordusu Amerikan ve Sovyet ordularından sonra en güçlü ordu haline geldi.

-Yaktın bizi Yüce Şişman... Ühüüü. Beyaz bayrak çekin. Kan dökmeye gerek yok. Amor'a teslim oluyoruz.

AMOR nedir? AMOR'u Tanıyalım.

• AMOR: **Anavatan Milis Ordusu**'nun kısaltılmış adıdır.

• 1988 yılında Anavatan İktidarı sırasında kuruldu. İç politikaya karışmaması şartı ile kurulan ordu, devrin başbakanı Turgut Özal'ın **zırhlı makam otomobilleri, uçakları** ve **helikopterleriyle** çok güçlendi.

Önceleri amacı Anadolu'nun muhtelif kentlerindeki kurtuluş günlerinde **temsili milis kuvvetlerini** canlandırmak ve bu günlerde figüranlık yapan **devlet tiyatrosu sanatçılarını** eziyetten kurtarmak olarak saptanan Anavatan Milis Kuvvetleri, **gençlik şurasında** ilk başarılı sınavını verdi ve Hasan Celali komutasındaki milis kuvvetleri asilerin bezelyelerini dağıttılar.

• Orduya önceleri borazancıbaşı ve trampetçi kadrosundan alınan **Damat Asım** ise kısa zamanda yükselerek **Mehter Marşı Aranjörü** oldu.

• Anavatan milis ordusu 5.kuvvet olarak toplanmıştı.

BİRİNCİ ORDU: Tüsiad'a bağlı kuvvetlerden oluşmuştu.

İKİNCİ ORDU: Sanayi odalarına bağlı olarak çalışan bu ordu aynı zamanda küçük sanayi sitelerinde milis kuvvetlerine mühimmat sağlamakla görevliydi.

ÜÇÜNCÜ ORDU: Papatya silahlı kuvvetleri olarak ta adlandırılabilecek bu ordunun ordu komutanlığını Semra Özal yapıyor.

YEŞİL ORDU: Kutsal ittifakçıları memnun etmek için kurulmuş Konya ve çevresinde faaliyet gösteren bu orduya Keçeciler hakim...

GÖÇEK ORDUSU: Gazetecilerin saldırılarını ve röportaj isteklerini püskürtmekle görevli olan bu ordu Semranımın denize girdiği saatlerde kuş uçurtmuyor.

• Teftişler her hafta eşofmanla yapılmaktadır.

• Garo Mafyan'ın bestelediği
"Asker oldum Piyade"
"Döviz kurları ziyade"
"Dolara gönül verdim"
"On parmağı lekelim"
"Bugün keyfim ziyade"
adlı parça yurt içi görevlerde, **"Yeke yeke"** adlı parça da **Amerikan ordusu emrinde** görev yapılırken söylenecek resmi marşlar olarak belirlendi.

• Karavanalar Meclis lokantasından geliyor. Amor içindeki **askeri kantinleri ise Mc Donald'ın işleteceği** öğrenildi.

• Ordu düzenli olarak tatbikat yapıyor. **Hasbi Menteşoğlu-I** tatbikatı geçenlerde Samsun limanında yapıldı. Maliyeye bağlı kırmızı kuvvetler, mavi düşman kuvvetleri tarafından hayali ihracat yaparken yakalanan Mandaloğlu'na bir dizi operasyon uyguluyorlar. Tatbikat sonunda mavi kuvvetler geri püskürtülürken Hasbi Ağa da rahatça ihracatını yapabiliyor. Amor'un yakında da **Bab-ı Ali'ye indirme operasyonu** yapacağı öğrenildi.

• Bu arada Amor askerlerine mıntıka temizliği yaptırılıyor. Amor'a bağlı kuvvetler **mıntıkalarını yazar, çizer ve gazete okuyan** vatan millet düşmanlarından temizliyorlar. Mıntıka temizliğinin aralıksız olarak sürdürüleceği belirtildi...

Gani MÜJDE

İŞİN İÇİNDEKİ İŞLER...

ÇAN BARSLAN

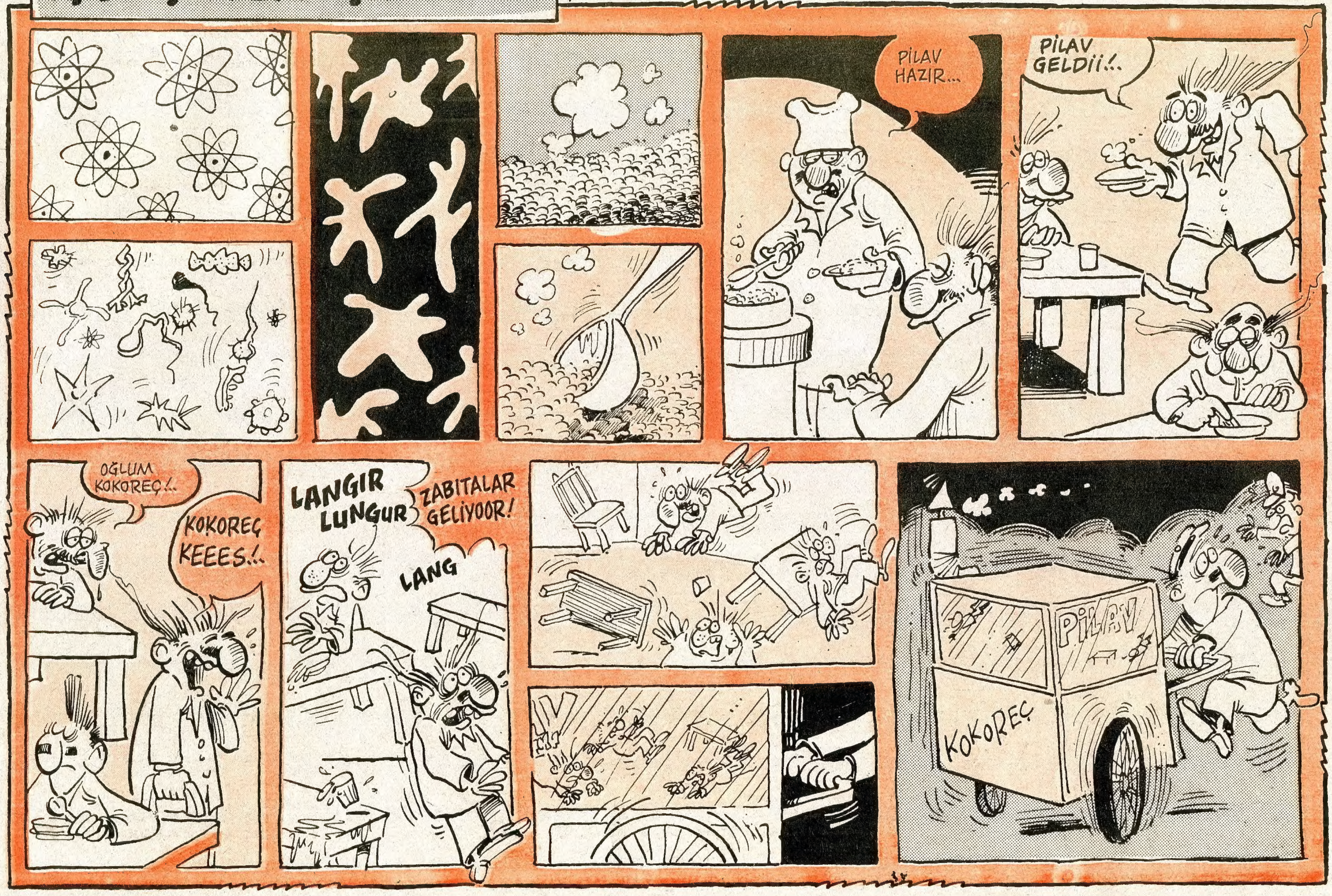

Metin ÜSTÜNDAĞ

LANGADANK

acaüyp
günlerdi abi..

çılgınlar
gibiydik..

sonra
12 Mart
oldu

derken..
12 Eylül
..

bizimki
NOSTALJİ diil
abii..
POSTAL'Jİ

İSA
MUSA

TEKSA
KORDSA

MARSA

LASSA
BOSSA
SUSA

U.S.A

yıktın
perdeyi
eyledin
viran..

varayım
sahibine
haber
vereyim
He-Man

ULAN
HER HAFTA
13+1
TUTTURUYORUM
YİNE DE
GEÇİNEMİYORUZ

CONAN'dan alınmıştır

AYLIK
MUAYYEN
GÜNLERİMİZ

1 Mayıs
12 Mart
12 Eylül
..

dimyat'a
pirince
giderken..
FM'de
Prince
söylüyor..

üstümüzden
teyyareler..

hükümetler
bulutlar

tabutlar
gelip geçti

zabıtmanlar
zabıt tuttu

labazıttı
zamanlar

pencerede
bir kadın,
işe giden
kocasının
izlerine
bakıyor..

pencereler
giyotin

alınyazı
filmatik

dünya
bok'a
sarıyor..

hergün
FONDİP
yaşayalım

BU MACERANIN SON'u..

LİMON

Doğan GÜNEŞ

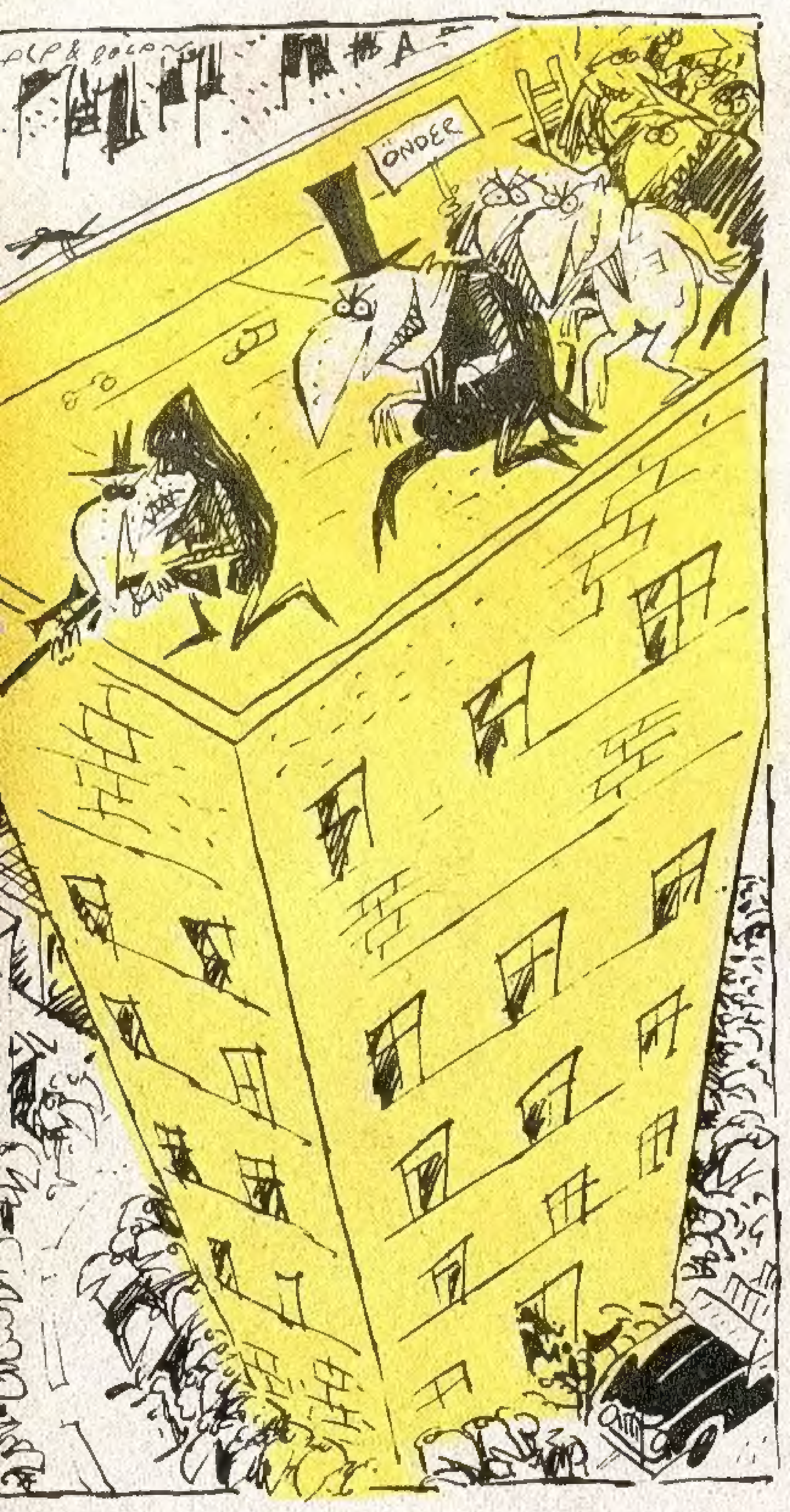
ÖNDER

YETER
RTIK!.. BEN
SHANEMDE BÖY-
Y İSTEMEM. HADİ
E, BİR KERE TELE-
SELDİ ÇAĞIRDIK...
LE ANANA BİR
DAHA ARAMA-
SIN!..
Derya Sayın...

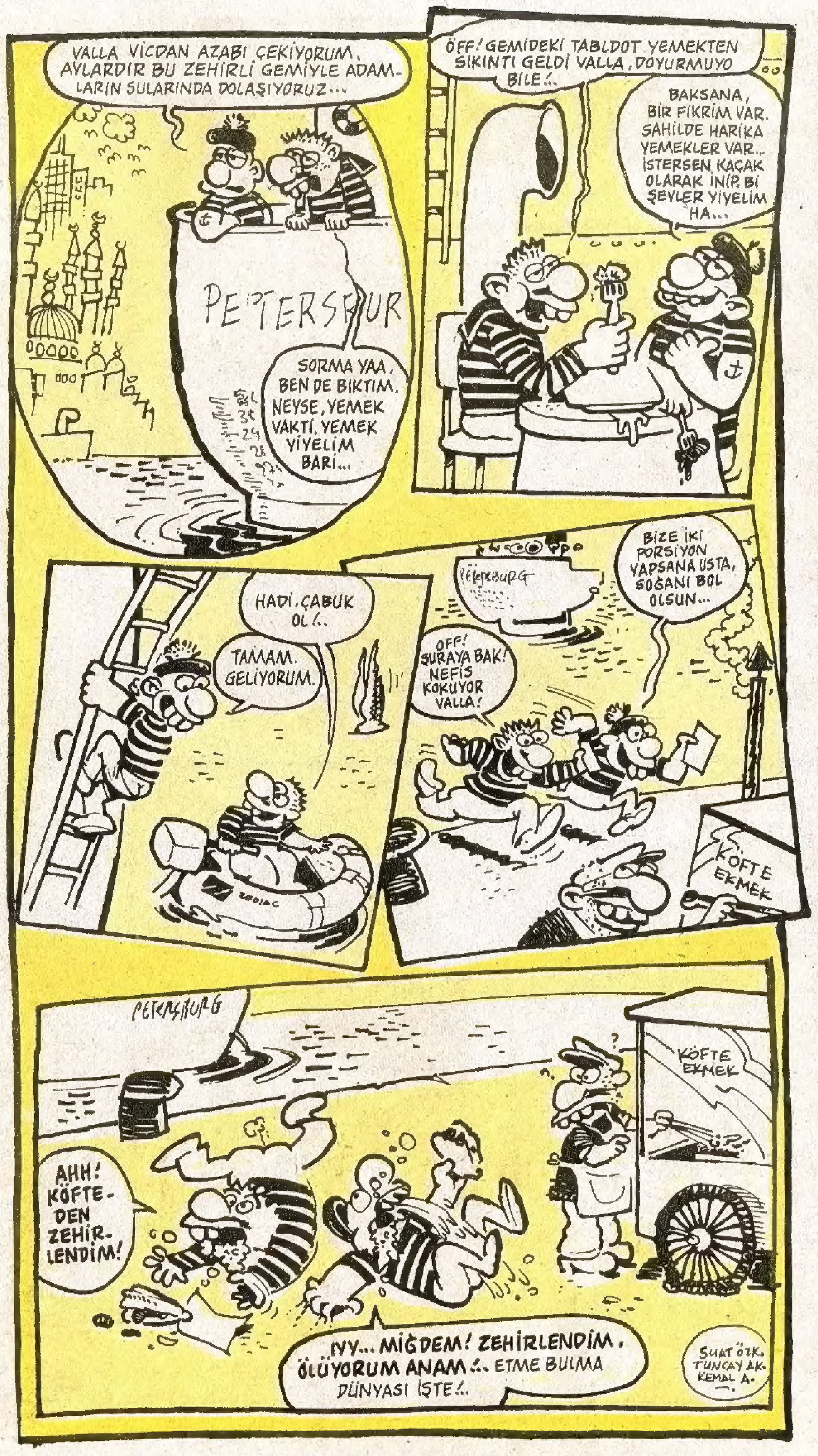
VALLA VİCDAN AZABI ÇEKİYORUM, AYLARDIR BU ZEHİRLİ GEMİYLE ADAMLARIN SULARINDA DOLAŞIYORUZ...
PETERSBUR
SORMA YAA, BEN DE BIKTIM. NEYSE, YEMEK VAKTİ. YEMEK YİYELİM BARİ...
ÖFF! GEMİDEKİ TABLDOT YEMEKTEN SIKINTI GELDİ VALLA, DOYURMUYO BİLE!..
BAKSANA, BİR FİKRİM VAR. SAHİLDE HARİKA YEMEKLER VAR... İSTERSEN KAÇAK OLARAK İNİP, Bİ ŞEYLER YİYELİM HA...
HADİ, ÇABUK OL!..
TAMAM. GELİYORUM.
ZODIAC
PETERSBURG
OFF! ŞURAYA BAK! NEFİS KOKUYOR VALLA!
BİZE İKİ PORSİYON YAPSANA USTA, SOĞANI BOL OLSUN...
KÖFTE EKMEK
PETERSBURG
KÖFTE EKMEK
AHH! KÖFTEDEN ZEHİRLENDİM!
IYY... MİĞDEM! ZEHİRLENDİM. ÖLÜYORUM ANAM!.. ETME BULMA DÜNYASI İŞTE!..
SUAT ÖZK. TUNÇAY AK. KEMAL A.

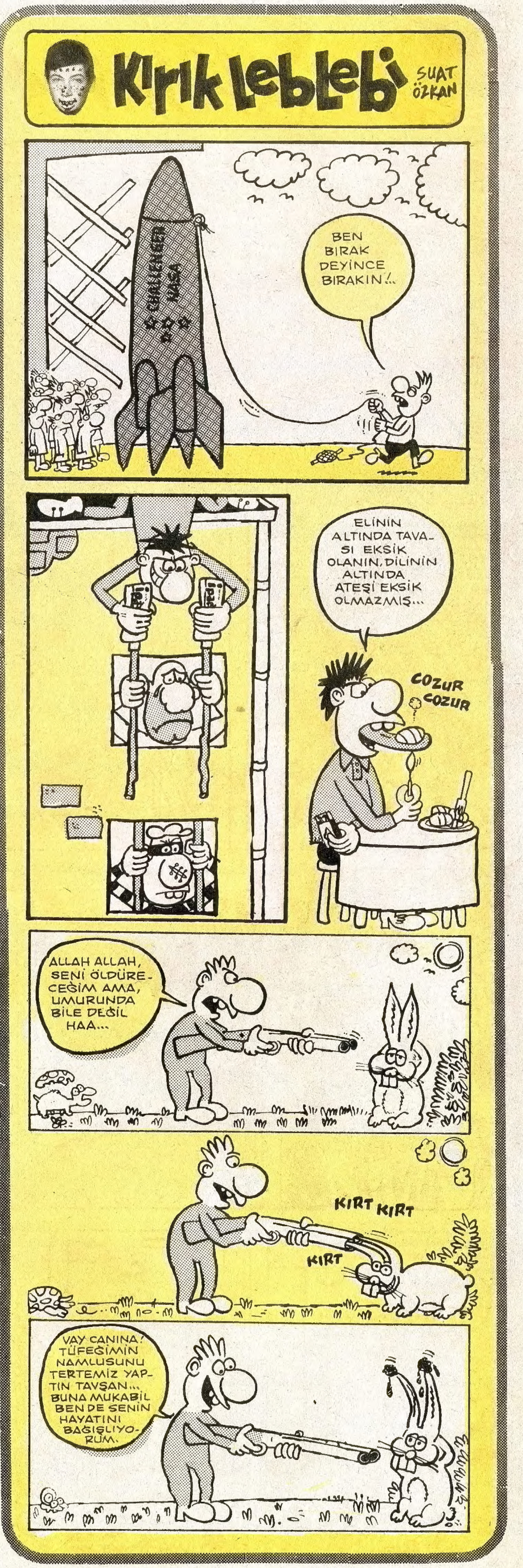
Kırık Leblebi
SUAT ÖZKAN
CHALLENGER
NASA
BEN BIRAK DEYİNCE BIRAKIN!..
ELİNİN ALTINDA TAVASI EKSİK OLANIN, DİLİNİN ALTINDA ATEŞİ EKSİK OLMAZMIŞ...
COZUR COZUR
ALLAH ALLAH, SENİ ÖLDÜRECEĞİM AMA, UMURUNDA BİLE DEĞİL HAA...
KIRT KIRT
KIRT
VAY CANINA! TÜFEĞİMİN NAMLUSUNU TERTEMİZ YAPTIN TAVŞAN... BUNA MUKABİL BEN DE SENİN HAYATINI BAĞIŞLIYORUM.

Bezgin Bekir

Tuncay AKGÜN

HAİN EVLAT ÖKKEŞ

Can BARSLAN

ÜSTAD, ŞAİR VE YAZAR ERCÜMENT MENEMEN'İN SON ROMANI . .

PAPATYA TOHUMU

Caddelerde dolaşıyordu. Trençkot vardı üzerinde giymişti gözlerinden sarışın saçlarının üzerinden bir çift yaş uzanıyordu. ''Dedi Allahım Yarabbim ben kaldım iki erkek arasında şimdik ben ne yapayım bu erkeklerden birisi nikahlı kocam oluyor bu iki erkekin ikincisi ise bu bir gazeteci köşe yazarıdır.'' Acaba hangi yazardır bu acaba bir zamanlar köşesinde car car diye 68 kuşağı da neymiş, bizim kuşak esas kuşak oluyor diye diyen ihtiyar beyni olan şişko olan ve komik yazıyorum diye kendisini sanan şişko yazarmıdır, yoksa yine bizden olan ve diyorlar eskiden solcuymuş. İşte bu yazar mıdır.. Ve belki de acaba gazetesi renksizdir ve belli bir mihrak olan bazı kesimlerin ve bu kesimler solcudur bunların yazarı o da şişmandır acaba bu mudur?

Hayır hiçbiri değildi... İşte yağmur yağıyordu ve bu kadın evden kendisini atmış bunu düşünüyordu... Onun sevdiği ve yahutta diyebiliriz ki O sevdiğini sandığı yani bir başka deyişle acaba seviyor muyum yoksa sevmiyor muyum yani acaba hoşlanıyor muyum ben demişti... Bu adam kimdi ki? Evet bu adam her şeyden kabiliyetli olan yazar olan şiir de yazıyordu. Bu adam Milliyetçiydi ömrünün elverdiğince hıristiyan Falanjisk güçlere karşı mücadele etmelidir, edecektir. İşte kadın bunları düşünüyordu. O anda birden ordan bir araba geçti, sıçrattı çamur.

....

Adam odasında oturmuş dışarıya camdan caddeye seyrediyordu... Vakit gece idi. Yazısını yazmalıydı diye düşündüm. Yani düşündü.. Adam yakışıklı hafif saçları kırlaşmış olgun havası olan yaşı da ellibeş küsurdu. Birden telefonun zili çaldığını adam duydu. Yerinden kalktı ve o anda pijaması çiviye takılmıştı. Pijamasının bir kısmı yırtıldı. O dedi Hay Allah aksilik oldu dedi. Ve telefonu açtığında o car car yazan 68 kuşağı neymiş yazan şişko ihtiyardı. Adam onu yine de severdi aynı kafada olan kafaları ayniydi ve iyi anlaşırlardı.. Yakışıklı ve olgun adam bir yandan telefonla konuşurken eliyle de yırtılan pijamasından donu görünüyordu ve oda donunu tutuyordu... Telefonun öbür yanından ihtiyar şişko yazar'ın sesi geliyor ve bu tarafta da yakışıklı yazar onu dinlerken kadının bir resmi vardı o resmi seyrediyordu ve o anda birden duyduğu bir şeye dedi Nee olamaz!..

Devamı var

ASALAK

SUAT GÖNÜLAY

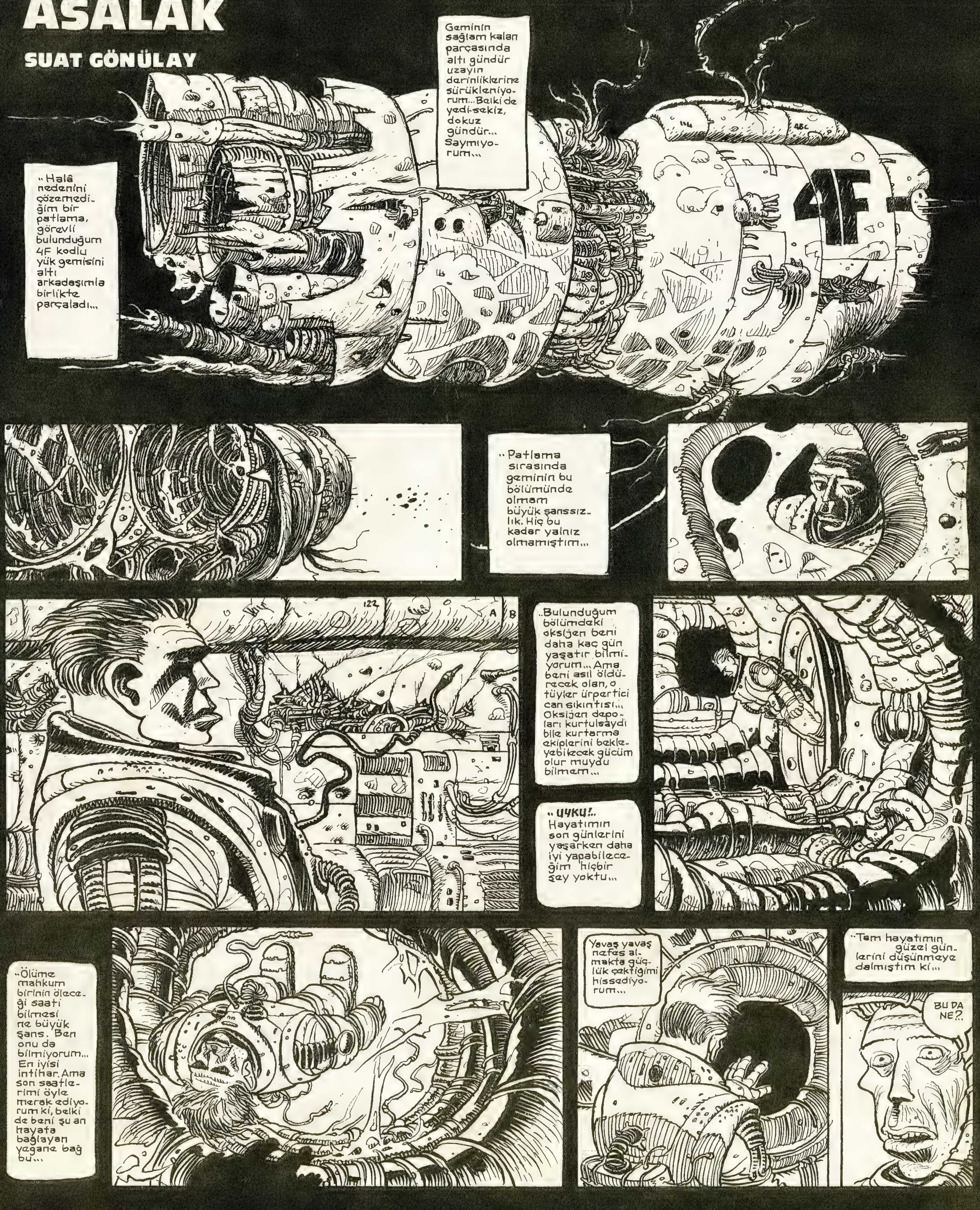

Bulunduğum durum farklı olsaydı... O yaratığı gördüğümde korkudan küçük dilimi yutardım... Ama şu an...
?!
..Eski bir dostumu görmüş olsaydım içim ancak böylesine titrerdi...
..İçeri girer umuduyla arka bölmedeki kapağı açık bıraktım ve o girdi...
Tedbirliydim ama o hiç saldırma girişiminde bulunmadı... Sakin, sessizdi...
Konuşmuyordu ama anlaşıyorduk, en azından birbirimize dokunuyorduk... Kedi, köpek besleyen insanları şimdi daha iyi anlıyorum... Yalnız değildim...
Başıma ağrılar giriyor, nefes alamıyorum. Odadaki oksijen tükendi... Artık sonuma yaklaşıyorum. Tüpümdeki yirmidört saatlik oksijenle yaşamaye devam ettim... Hiç olmazsa yanımda o var... Uzay giysileri içinde ölmekten daha yalnız bir ölüm şekli olmadığını duymuştum...
Son saniyelerime yaklaşırken, ona son bir kez dokundum. Boğuluyorum...
Son nefesimi verirken onun kolunun bana doğru uzandığını gördüm...
Gözlerimi açtığımda boşluktaydım. İlk hissettiğim vücudum içindeki derin, katı, gürültülü fokurtulardı. İç organlarım bir geriliyor bir gevşiyordu. Onunlaydım... Yaşıyordum...
Ne oksijene, ne yiyeceğe, ne de bir dosta gereksinmem vardı. Birbirimizin içinde eriyoruz...
Hep daha derinlere doğru yol aldık... Bıkmadan, sıkılmadan... Rahattım... Zaten annesinin karnından 9 ay yararlanmış bir yaratık için pek yabancı bir ortam değildi...
BİTTİ

ZİFTLİ SÜTLAÇ

GÖKHAN DABAK

Diyorkii

ÇAYDANLIĞIN KAPILARI AÇILDI VE HOKKABAZLAR KOMİTESİ DIŞARI ÇIKTI. BANDO KOMİTE YETKİLİLERİNİ FALAKAYA YATIRARAK KARŞILARKEN, MADRİT MADRİGAL KOROSU HOŞGELDİNİZ, BEŞ GİTTİNİZ ADLI MARŞI ÇALIYORDU. DAHA SONRA YAPILAN GEÇİT TÖRENİNDE HALK KOMİTE YETKİLİLERİNİN KAFALARINA ÇATAL KAŞIK VE KIRILMIŞ FAYANS PARÇALARI ATMAYA BAŞLADI. ÇILGINCA GEVİREN İNSANLAR (YAŞASIN KOMİTE YAŞASIN KIRMIZI ÇİZMELİ ŞEBEKLER) DİYEREK FERYAT FİGAN TEZAHÜRATLARDA BULUNUYORDU. HALK ARASINDA (PİPİSİNE KAR YAĞAN VEZİR) OLARAK BİLİNEN KOMİTE BAŞKANI NUTKUNU OKUMAYA BAŞLADI. NUTUK, PENCERELERİN PERVAZLARINDAN PERVASIZCA DIŞARIYI SEYREDEN PIHTILAŞMIŞ AMCALARIN HALİSİNASYONLAR GÖRMELERİNE VE SARA KRİZLERİ GEÇİRMELERİNE SEBEP OLDU. KALABALIĞIN ARASINDA TEK TÜK DOLAŞAN FİRAVUNLAR ELLERİNDEKİ PANKARTLARA BİTKİSEL BOYALARLA (ZÜRAFALARI YALAMAK YASAKTIR!) YAZMIŞLARDI. ŞEHRİN TURUNCU DAMLARINDA SAYGIYLA ÇİFTLEŞEN AZİZ ZÜRAFALAR BU DURUMDAN ZİYADESİ İLE HOŞNUTTULAR. GEL GÖRKİ (ZÜRAFALARI BİLİNÇLE VE TİTİZLİKLE YALAMA CEMİYETİ) DURUMDAN FEVKALADE RAHATSIZ OLMUŞLAR VE BİR HALKA OLUŞTURUP KAFALARINI BİRBİRLERİNİN MAKATINA SOKARAK BOĞULMA YOLUYLA TOPLUCA İNTAHAR ETMİŞLERDİ. BİRDENBİRE BİR TAKIM ÇOK ÖZEL SEBEPLERDEN DOLAYI HERKES BALON GİBİ PAT ÇAT PATLAMAYA BAŞLADI. KISA BİR MÜDDET SONRA ORTADA KİMSE KALMADI. GARİP ŞEY.

Tuncer Erdem

OKUR mektupları

Sayın İlknur Tokcanlı,

Yazınızı okuyunca size acıdım. Çünkü kendinizi kapitalizmin çarklarına kaptırmışsınız. Hem şaşalı bir hayat sürmediğinizi söylüyor hemde burjuvaları savunuyor onların borazanlığını yapıyorsunuz. Bu düşüncenizle bilmeden patronlara para babalarına hizmet ediyorsunuz. Hoş onlarında istediği bu zaten. Çünkü ancak bu şekilde sömürülerini devam ettirebilirler.
Zannediyormusun ki onlar bu düzeye alın terleriyle emekleriyle ve haklarıyla geldiler. Siz sadece küçük bir burjuvasınız. Önünüze konan birkaç elma şekeriyle küçük bir kaymak tabakaya hizmet ediyorsunuz. Bu size gayet doğal geliyor parası olan varsa yapsın . Peki niye büyük bir kitlenin parası yok ya da çok az? Onlar dahamı az çalışıyor, dahamı az alın teri döküyor. Onların değil % 85 faize yatıracak parası kirayı ödeyecek karnını doyuracak parası bile yok.

Ben üniversite mezunuyum ve KİT'den 250.000 TL. maaş alıyorum. Niye bu kadar? Yoksa tahsilim mi az. O burjuvalar benden dahamı tahsilliler. Hayır efendim bu bir kıskançlık değildir. Bu sadece emeğin, hakkın aranışıdır.

Utku Kahraman/ÇORLU

Boğaziçi Üniversite'yle ilgili yakınmalarda bulunan S.D'ye:

Okuldan atılabilmenin büyük başarı olduğunu söylüyorsun. Oysa sırf benim tanıdığım sekiz kişi var **tek dersten** atılan. Üstelik bu sekiz kişinin üçü, kendi bölüm dersleri olmayan matematik yüzünden atıldılar. Biri psikoloji, bir sosyoloji, biri de tarih bölümündeydi.

Transfer konusunda mutlaka haksızlıklar oluyor, ama bence sen birkaç olayı abartıp genelleme eğilimindesin. Boğaziçi'nin bu konuda diğer üniversitelerden farklı olduğunu hiç sanmıyorum. Örneğin, İstanbul Üniversitesi'nde hoca olan bir tanıdığım var, ondan duyduklarım, oranın da torpil konusunda Boğaziçi'nden aşağı kalmadığını gösteriyor. Yani al birini vur birine!

Giyim kuşam meraklısı "sosyete kantini" müdavimlerinden ben de hiç hoşlanmıyorum. Ama bunların sırf **kızlar** olmadığını da hatırlatırım. Araba, spor ayakkabı ve lüks lokanta adı ezberlemekten kafalarında başka şeye yer kalamayan "yakışıklı"lardan niye söz etmiyorsun? Niye bu cinsiyetçi tutum?... Selamlar.

Rânâ Güven

İstanbul'dan S.D'ye,

Ben Boğaziçi İşletme'de okuyan bir öğrenciyim. Yazdıklarının çoğuna katılıyorum. İç ve dış transferlerde yapılan haksızlıkların ayyuka çıktığı gizlenemez bir gerçek artık. Bir örnek vermek gerekirse: Geçen sene ÖSYS'de bir yeri kazanamayıp İsviçre'nin zayıf okullarından birine giden bir öğrenci ikinci sene (torpil artı para artı İsviçre'deki zayıf okuldan aldığı yüksek ortalama ile) Boğaziçi İşletme'ye transfer yaptı. Kısacası paran varsa bir sene dışarıda oku; ikinci sene Boğaziçi'ne transfer yap. Paran yoksa debelen dur. İşte sana eğitimde fırsat eşitliği.

Boğaziçi'nin güzel kızlarına gelince: Bunlar sadece giyim kuşamlarını değil bulacakları kocalarını, BMW'lerini, Golf'lerini de düşünüyorlar. Arabalarını, kıyafetlerini düşünmelerine diyeceğim yok ama bunun yeri üniversite kampüsü olmamalı. Zira işgal ettikleri yerlerde okumak için can atan binlerce genç var.

Kısacası Boğaziçi herkesin sandığı gibi nezih bir öğretim kurumu, güzel bir ortam değil. Aksine aşırı gösterişin, kandırmacanın ve haksızlıkların hüküm sürdüğü bir okul.

Kemal Diker-İST.

Ankara'dan S.KAYA'ya cevap

"Limon" okur-mektupları köşesinde yayımlanan yazınıza ithaf olan bu satırlarla, ukalalık yapmadığımı umuyorum.

Toplumsallık, Devrimcilik, Sosyalistlik ve Demokratlık gibisinden, bozuk para gibi sebil ettiğiniz kavramların, öncelikle denk düştüğü anlam ve alanları üzülerek hatırlatmak isterim.

"Limon" ve okuyucularına aynı oranda verdiğiniz eleştiri bana sinir katsayılarınızın bir hayli yüksek olduğunu gösterdi.

İşçi-Köylü-Memur-Esnaf ve Gençlik sorunlarına "Limon" ve Limon okuyucularının -biraraya gelseler bile- çözüm bulacağını ben şahsen sanmıyorum. (Unutmadan, KADIN'ları unutmuşsun, çocukları da.)

Çözüm başka şeylerde (...)

"Limon" sadece o "... başka şeylerin..." bir şeyinden ibaret.

Bu açıdan, affınıza mağruren ve de saçma bulmamanız kaydıyla "Limon" nasıl olmalı ve "Ne yapmalı" sorusuna birlikte cevap aramayı öneriyorum. İlk satırlar sizden olsun.

Muttalip SAVCI-ZONGULDAK

Sevgili turfanda psikologlar; Dilara ve Yelda!

132. sayıda yayınlanan ve tarafınızdan paranoyaklık, korkaklık ve kişiliksizlikle suçlanmama yolaçan mektubumu "Okur Mektupları" köşesine değil, derginin Sorumlu Yayın Müdürü Sayın Tuncay Akgün'e gönderdiğimi belirtmek isterim. Yayınlanmasını istemediğim halde ve "önemli not"uma rağmen, yayınlandı. Şöyle yazmıştım o notta: "Şimdi bana ve benim gibi düşünenlere (mutlaka vardır) yanıt olsun diye bu mektubu yayınlamayı düşünebilirsiniz. Bu, bence söylediklerimin doğruluğunu kanıtlar.

"Okur Mektupları" köşesindeki çoğu mektubun LİMON yazarlarınca yazıldığı varsayımım hâlâ geçerli. LİMON tarafından yalanlanmadığı sürece de geçerli kalacak. Benim dileğim yalanlanması değil, doğrulanması. Neden mi? O mektubu, sizin yaptığınız gibi bir çırpıda yazmamıştım ben. Uzun zaman LİMON okurlarını gözlemledim, fırsat buldukça konuştum. GIRGIR okurlarıyla tartıştım. Ve bazı sonuçlara ulaştım. (Bu konuda daha sağlıklı bilgiler elde edebilmek için Türkiye genelinde bir anket düzenlenebilir. Bunu, GIRGIR geçtiğimiz yıllarda yapmış ama sonuçlarını kamuoyuna yansıtmamıştı.)

—LİMON okurlarının yaşı 15-30 arasında yoğunlaşıyordu.

—Erkek okurlar çoğunluktaydı. Bayanlar biraz daha çekinceli yaklaşıyorlardı.

—Çoğunluğu; orta ve dar gelirliler, küçük burjuva kökenliler oluşturuyordu.

—Yükseköğrenim gençliği ve mezunları ağırlıktaydı. Liseli gençler arasında o kadar yaygın değildi.

—Demokrat ve ilerici kitle okuyordu LİMON'u. Gelenekçi ve fanatik kişiler pek hoşlanmıyordu.

SONUÇTA; ilerici ve demokrat gençliğin ve özellikle arayış içindeki gençliğin mizah dergisi olarak benim gözümde kimliğini buldu LİMON!

LİMON; karikatürler aracılığı ile mesajların iletilmesinde karikatürcüler (verici) ile okurlar (alıcı) arasında bir iletişim kanalı olarak işlevini yerine getiriyordu. "Okur Mektupları" köşesi ile yeni bir kanal açıldı. Böylece okur, sadece alıcı olmaktan kurtuldu, beklenti ve düşüncelerini iletmeye başladı.

Ancak, bir süre sonra okur mektupları belli konularda odaklaşmaya, ağız dalaşına dönmeye başladı. Ele alınan konular; LİMON okurunun zaten duyarlı olduğu, olması gerektiği toplumumuzun giderek nasıl yozlaştığını; nasıl arabesk kültürün batağına saplandığını ve burjuva kültürünün kıskacına yakalandığını gözler önüne seren; yıllardır konuşulması, tartışılması, tabu hatta suç olan konulardı. Bu konularda bazı mesajların iletilmesi ve okurların duyarlılığının diri tutulması elbette gerekliydi.

Ama, burada bir sorun çıkıyordu karşımıza; LİMON okuru! LİMON okurunun niteliği belli, ilerici-demokrat ve kültürlü! Peki, "Okur Mektupları" köşesinde yayınlanan o buram buram şovenizm kokan, fanatik, burjuva karakterli faşist zihniyetli, arabesk dolu yoz mektupların sahipleri de LİMON OKURU MUYDU? İşte, ben, hiçbir LİMON okurunun bu nitelikleri taşıyamayacağına inandığım için, bu mektupların az önce saydığım mesajları iletmek ve en azından bir oto-tartışma ortamı yaratmak için LİMON yazarlarınca yazıldığını düşündüm.

Eğer yanılıyorsam, o mektupların sahipleri gerçekten LİMON okuruysa; onlarla aynı mizah duygu ve zevkini paylaşmış olmaktan büyük bir utanç ve tiksinti duyacağım!

-Selamlar A.Ç.

İşçiye haklıya, haksıza, sosyalistine, kapitalistine, şu dünyada yaşayan herkese merhaba.

Özellikle LİMON okurlarına merhaba, çünkü bu mektubumu sizlere yazıyorum.

Ben güzeli seviyorum, güleç yüzler, mutlu insanlar görmek istiyorum. Okur mektuplarını okuyorum da içim kararıyor. Okudukça kaşları çatılmış, ses tonları yüksek arkadaşları görür gibi oluyorum.

LÜTFEN RİCA EDİYORUM. Gençlik, savaşmak değildir. Gençlik bir rüzgârdır gelir geçer, hoşgörü, sevgi, anlayış işte bunlardır güzel olan.

Kavganız niye, neyi paylaşamıyorsunuz? TÜRKİYE hepimizin.Doğusu, Batısı, Kuzeyi, Güneyi hepsi bizim. Zengini, fakiri, işçisi, memuru hepsi bizim insanımız. NEDEN KABUL ETMİYORSUNUZ?

Ben hepsini seviyorum. LÜTFEN SİZDE SEVİN.

İST/Hülya TAMUCA

Ankara'dan E.Ö ve arkadaşlarına sesleniyorum. Bu satırlar Türkiye'nin kanayan bir yarasına parmak basıyor. Gerçekten de Türkiye'de böyle insanların bulunması beni ve benim gibi arkadaşımı üzüyor.

Ankaralı arkadaşım E.Ö. Çankaya'da, Tunalı'da arabalarınızla fink atıp, üç paralık discolarınızda paçoz kızlarla eylenmeyi hayatmı sanıyorsunuz? Eğer hayatın nasıl olduğunu öğrenmek istiyorsanız. İstanbul'a gelinde, biz İstanbullu zengin çocukları sizi Bağdat caddesinde, Fenerbahçe ve Kalamış'ta gezdirip dünya güzeli kızlarımızla Planet'te, Aiport'ta ve Discorium'da eğlendirelim de hayatın ne demek olduğunu görün.

B.A. ve arkadaşları-İSTANBUL

İhsan KOCAGÖZ

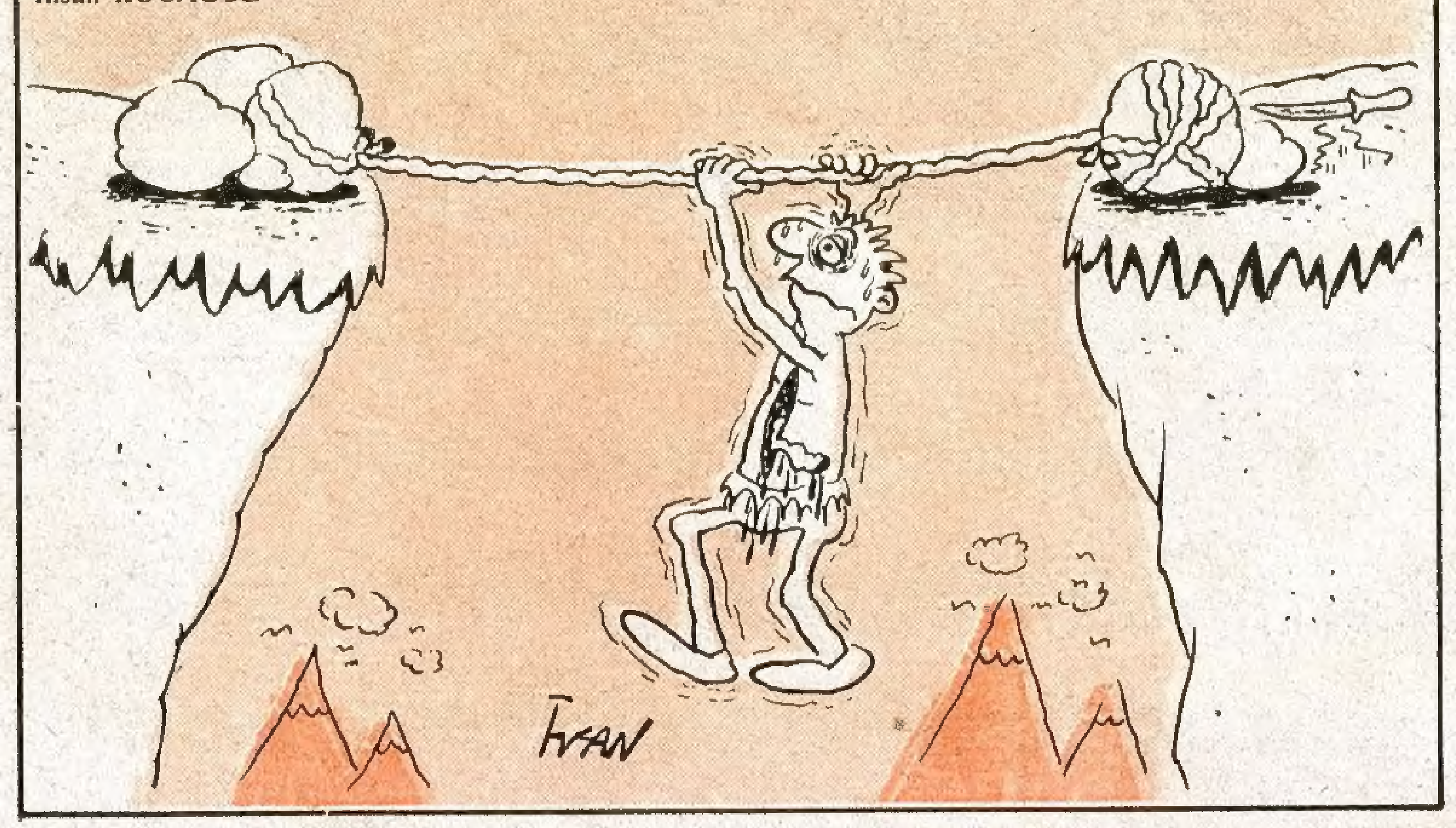

Anne WALTHER-KOPENHAG

Suat KARATAŞ

Oğuzhan KAYAN

Sönmez KARAKURT

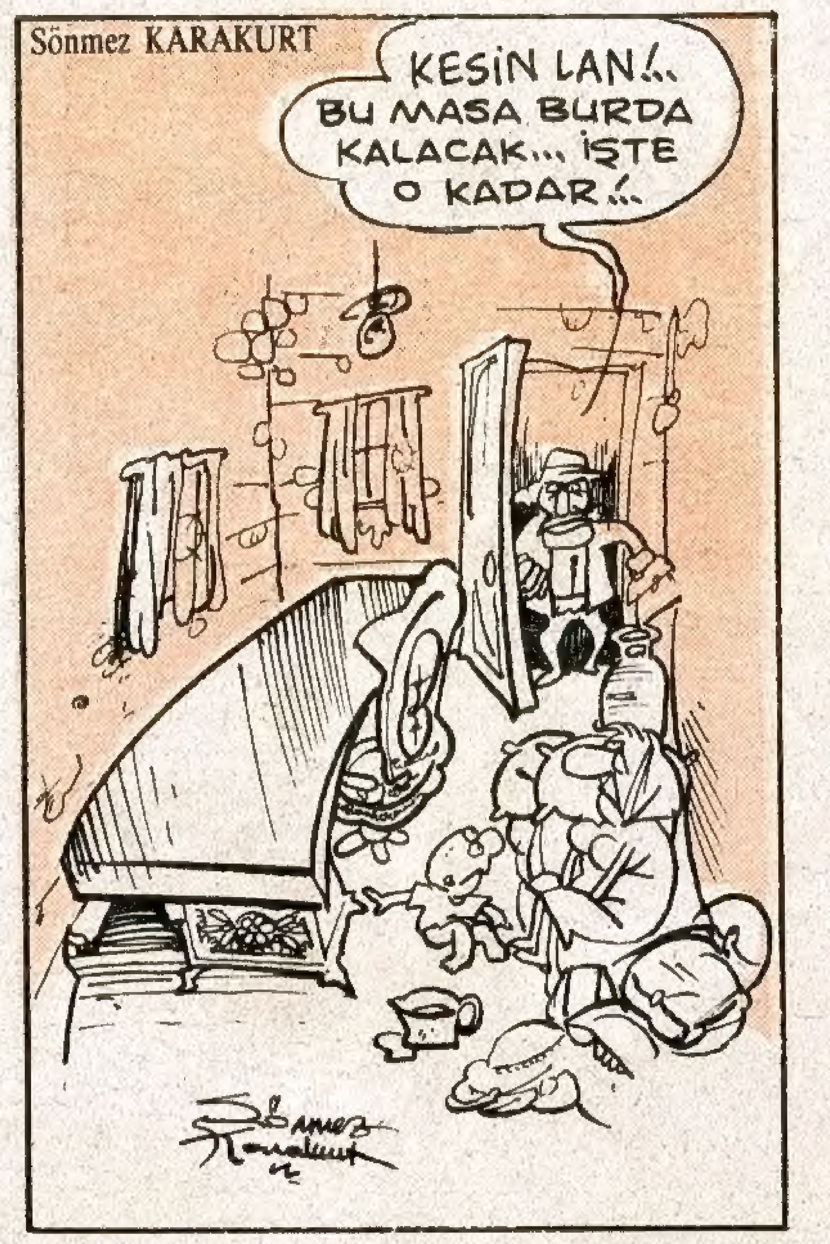

Tevfik AYDIN

Ercan ÖZKAN

Aslan ÖZDEMİR

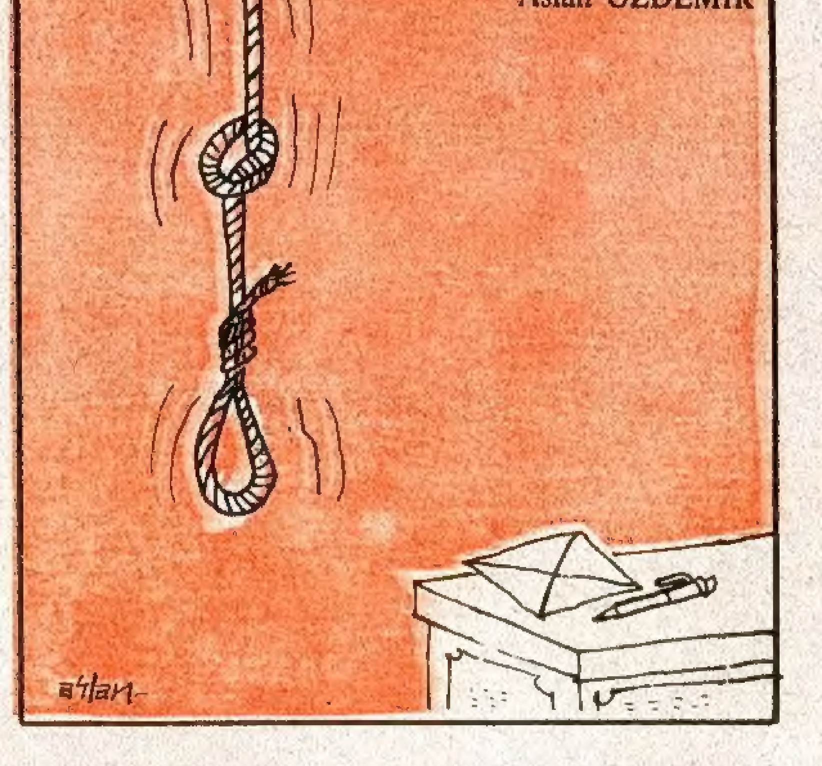

GÜNEŞ YAYINLARI

3 KASIM 1988

SAHİBİ: GÜNEŞ YAYINLARI A.Ş.
MÜESSESE MÜDÜRÜ: KEMAL GÖNÜL

YAYIN KURULU
CAN BARSLAN
MEHMET ÇAĞÇAĞ
GANİ MÜJDE
ALPTAMER ULUKILIÇ
ŞÜKRÜ YAVUZ
SORUMLU YAYIN MÜDÜRÜ
TUNCAY AKGÜN

ADRES: LİMON Turanlı Sok. No. 20 Beyazıt-İSTANBUL
TEL: 511 40 00 (365)
BAŞKI: GÜÇLÜ GAZETECİLİK VE MATBAACILIK A.Ş.
DAĞITIM: HÜRRİYET HOLDİNG A.Ş.

HASAN CUMHURİYETİ

Gani MÜJDE - Alp TAMER

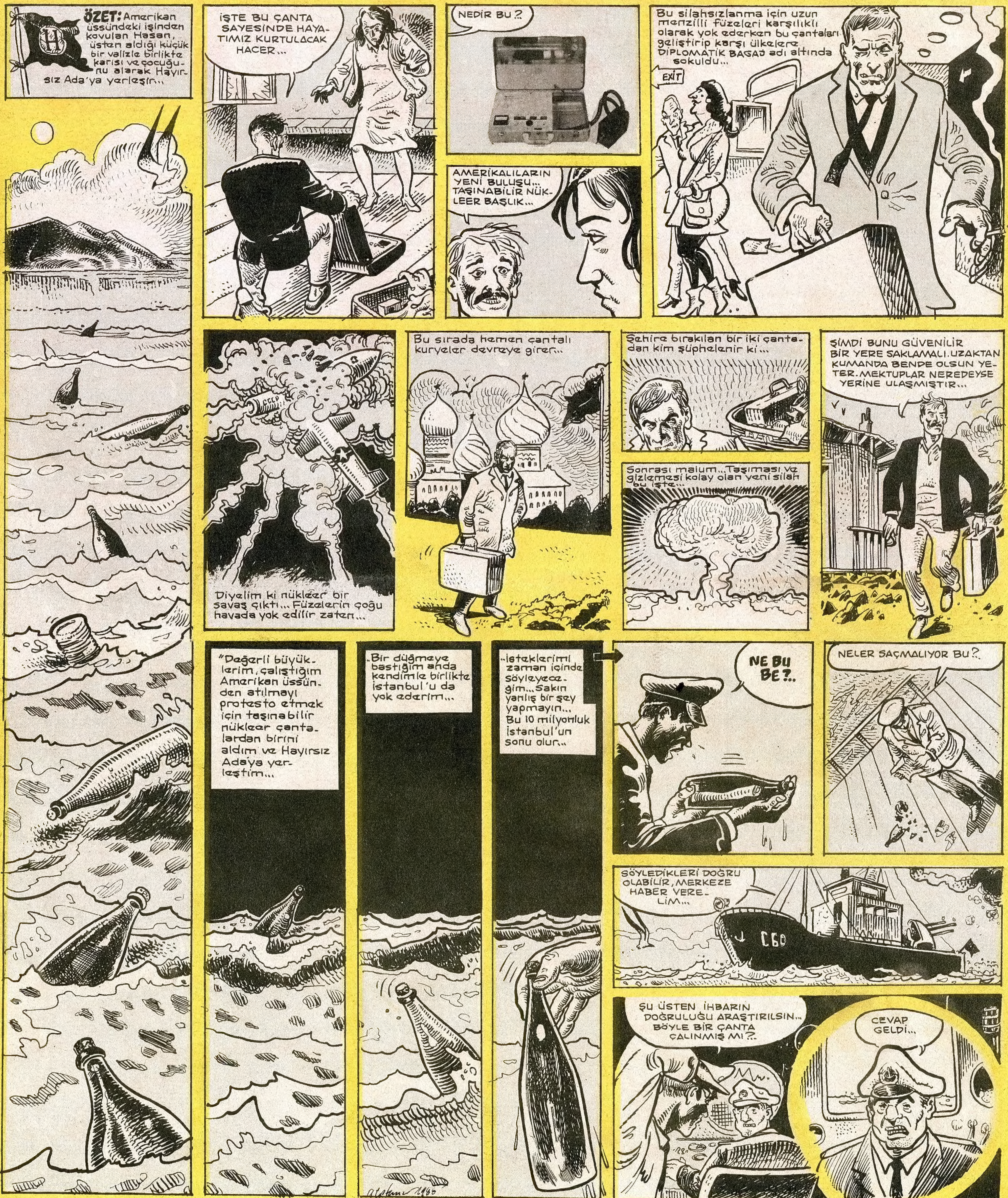

SÜRECEK...

LİMON

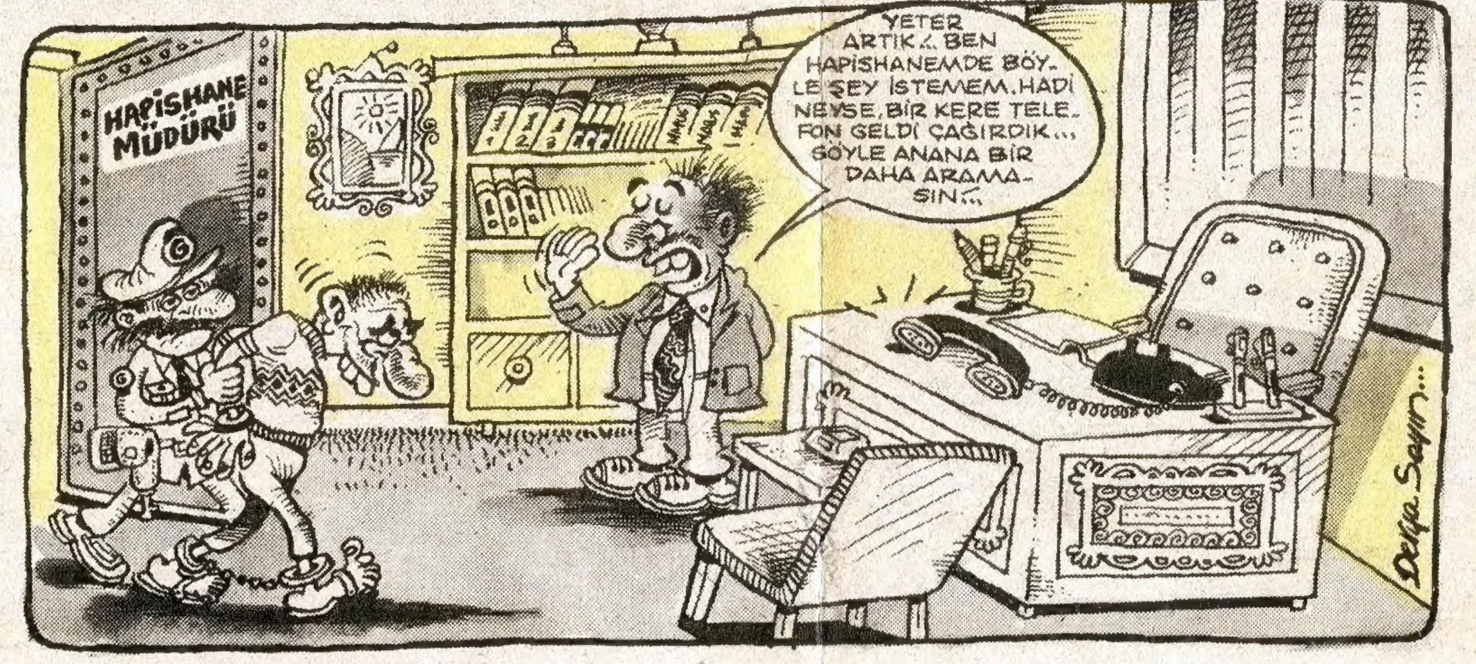
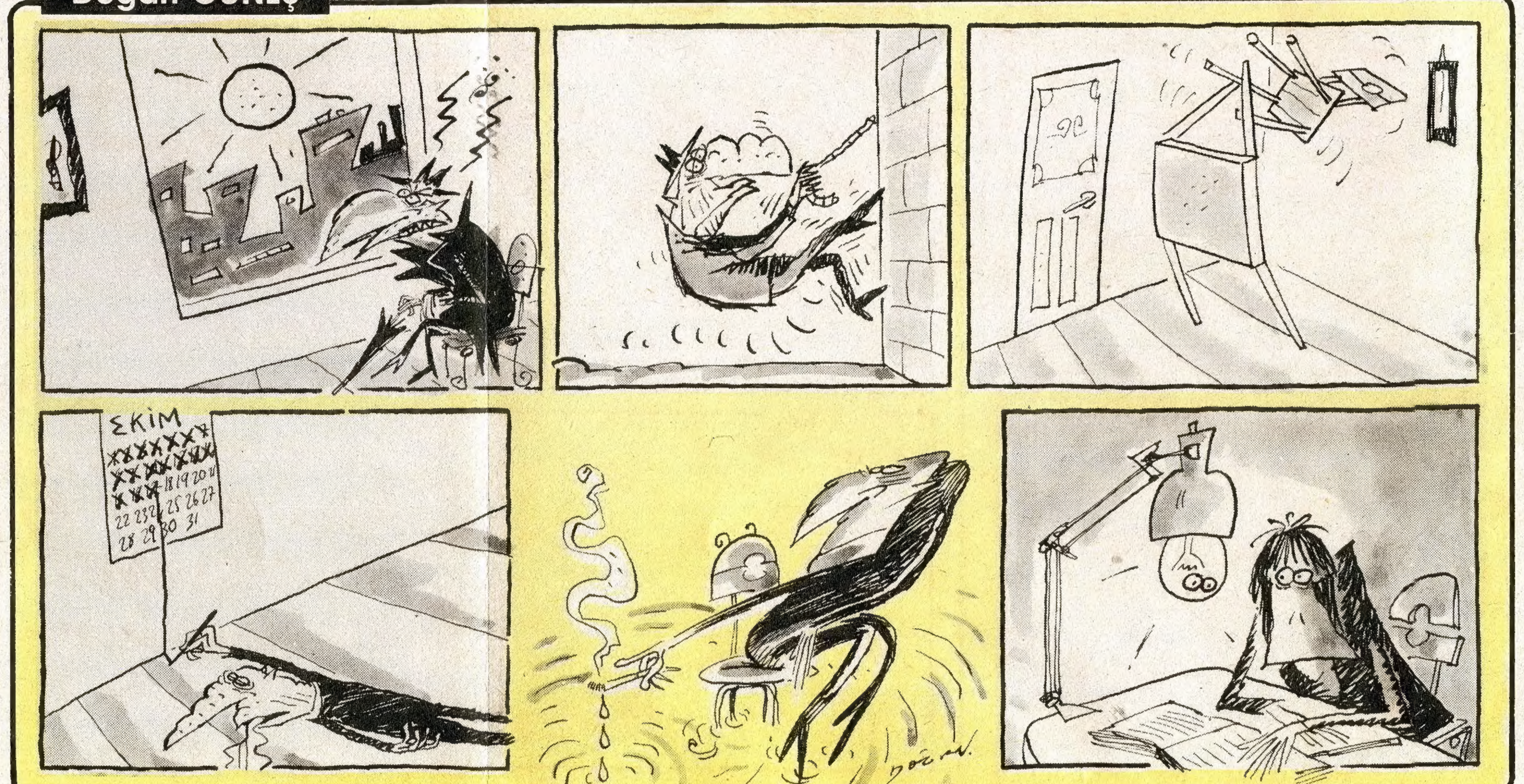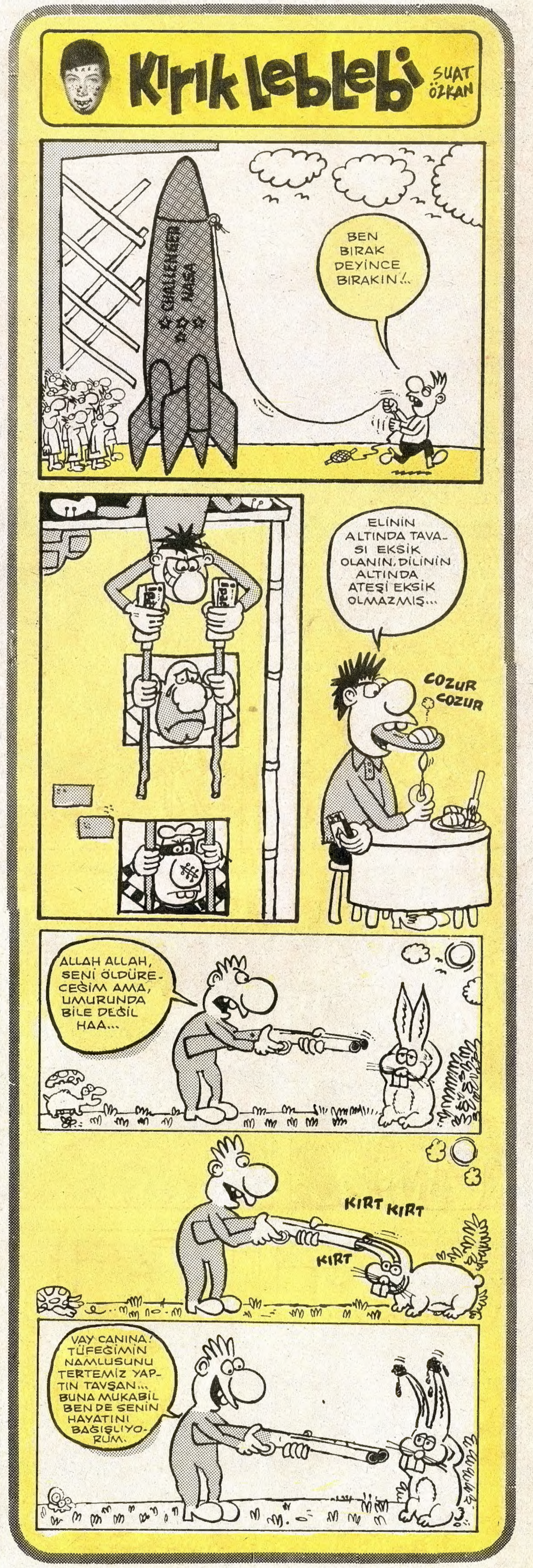
Doğan GÜNEŞ